

# **TERCER CONGRESO INTERNACIONAL SOBRE LEGISLACIÓN Y POLÍTICAS PÚBLICAS DE FOMENTO COOPERATIVO**

**Mesa II. Modelos cooperativos sustentables  
en la economía de mercado. Análisis y experiencias**

## **Presencia de la Cooperativa Palo Alto**

**Ma. Paula Hernández/Paola Martínez**

UAM-Xochimilco, Sala Tlomaticalli, 9 de junio de 2010



**La cooperativa Palo Alto se localiza al poniente del Distrito Federal, en el km. 14.5 de la Carretera Federal México-Toluca, Delegación Cuajimalpa**

## *COOPERATIVA DE VIVIENDA UNIÓN DE PALO ALTO, D.F., S.C.L.*

### **1. HISTORIA DE LA COOPERATIVA**

A) ANTECEDENTES. A mediados de los años treinta del siglo pasado, el empobrecimiento en el campo propició la migración de las familias campesinas a la ciudad de México en busca de trabajo. Nuestros padres y abuelos llegaron de Contepec, Michoacán y otros estados de la República a Palo Alto, para trabajar en las minas de arena que en ese entonces estaban siendo explotadas.

Los mineros trabajaban jornadas largas sin tener prestaciones de ningún tipo, ni apoyo para las familias de los muertos o accidentados.

# **Cooperativa de Vivienda Unión de Palo Alto D.F., S.C.L**



- Se permitió a los mineros hacer chozas en terrenos cercanos a las minas, éstas eran hechas con materiales del lugar, tales como piedra, lodo, pastos y lámina de cartón y no contaban con ningún servicio.
- Poco tiempo después, el dueño empezó a cobrar rentas por los metros que ocupaba cada vivienda. El dinero era poco por tener como único ingreso el mínimo salario que percibía el trabajador, y obviamente no alcanzaba para pagar una renta.







- En el año de 1959, cerca del asentamiento se construye un colegio particular para hijas de funcionarios de alto nivel y empresarios, cuya comunidad religiosa y sociedad de padres ponen en contacto al profesor Rodolfo Escamilla y dos trabajadoras sociales del Secretariado Social Mexicano con las familias de los mineros de Palo Alto.
- Después de varias visitas, el profesor Escamilla y las trabajadoras sociales llegan a la conclusión de que la prioridad era mejorar las condiciones de vida y plantean a la comunidad comenzar una organización en ese momento.





- Para entonces las minas de arena se habían terminado de explotar y el dueño estaba vendiendo sus terrenos a los fraccionadores de Bosques de las Lomas. En esta lógica los mineros con sus familias, salíamos sobrando.





**Inicia la organización**





- Ante la disyuntiva de no tener recursos ni lugar a dónde ir decidimos quedarnos, por supuesto hubo amenazas y represión de la fuerza pública, pero después de muchos trámites con autoridades y negociaciones con los dueños empezamos a tramitar la compra del terreno a un precio acorde a nuestros ingresos y no al que ellos querían vender, por supuesto que el terreno no era el mejor sino el más accidentado por ser en el que se explotaron las minas

**Sin recursos y sin lugar a donde ir, decidimos  
quedarnos...  
Hubo amenazas y represión...**



B) LA COOPERATIVA. Después de varias reuniones de orientación con el profesor Rodolfo Escamilla y su equipo, por fin conformamos nuestra cooperativa, el 3 de mayo de 1972, con un padrón de 247 socios, y teniendo como objeto social adquirir bienes y servicios para sus asociados.





## **PBRO. Rodolfo Escamilla García**

Maravatío Michoacán 1920.

Ordenado sacerdote el 23 de septiembre de 1944.

Miembro del Secretariado Social Mexicano  
de 1952 hasta su muerte.

Fundador de la Juventud Obrera Cristiana (JOC)  
y de la ACO en México.

Asesinado el 27 de abril de 1977.

Su equipo:

**Lic. Luz María Lozoya**

**Lic. Graciela Martínez**

Miembros del Secretariado Social

- Muchos de los socios no sabían leer ni escribir, otros tenían un nivel educativo en promedio de segundo de primaria y uno que otro tenía la primaria concluida, así se firma y se ponen las huellas digitales en el acta constitutiva.
- Con grandes dificultades aprendimos a dirigir las asambleas, redactar actas y documentos y llevar por lo menos estados de cuenta de ingresos y egresos.

# Se conforma la cooperativa



- En el año de 1973 ya las reuniones semanales de vecinos son regulares y se toma la decisión, en asamblea y por mayoría, de la ocupación simbólica del terreno. El 31 de julio, por la noche, se construyen viviendas provisionales, ante la presión de los vecinos los dueños reprimen con granaderos y es hasta 1974 que se concreta y se firma el convenio que delimita el predio (46,242 m<sup>2</sup>) para la construcción de la Colonia Cooperativa Palo Alto. La asamblea decide que tanto el predio, las casas y los espacios libres sean propiedad comunal.



...viviendas provisionales



## 2. ESTRUCTURA ORGANIZATIVA DE LA COOPERATIVA PALO ALTO

### A) ORGANIGRAMA

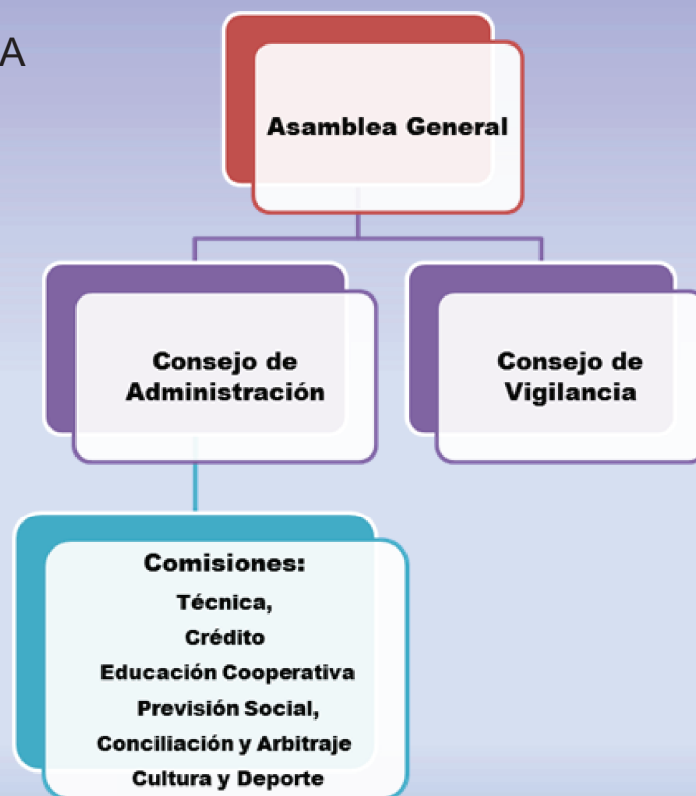

## B) NÚMERO DE SOCIOS

- En el inicio 247, actualmente 168.

## C) EMPLEADOS

- Fluctuante de acuerdo a las necesidades de cada etapa.
- *Etapas inicial.* Siete trabajadores: un bodeguero, dos herreros, dos trabajadores de la tabiquera y dos dependientes para la tienda de autoconsumo.
- *Segunda etapa.* Ocho trabajadores: todos los anteriores a los que se suma un trabajador para atender la tortillería de autoconsumo.
- *Etapas posteriores.* Sólo tres: dos dependientes de la tienda de autoconsumo y uno en la tortillería.
- Actualmente sólo contamos con el trabajador que atiende la tortillería.

## D) LAS ASAMBLEAS

- Ordinaria anual: una
- Sesiones de consejos y comisiones: una semanal permanente desde el inicio de la cooperativa.
- Extraordinarias: Cuando surge algún asunto o gasto que se tenga que resolver por mayoría de socios.
- De Información: Del inicio a mediados de los noventa, una semanal y a partir de esos años dos mensuales, ambas permanentes desde el inicio de la cooperativa a la fecha. Se llevan a cabo con presencia de todos los socios.

## E) ORGANIZACIÓN DEL TRABAJO

- Desde la conformación de la cooperativa a la fecha los trabajos que se requieren se realizan con mano de obra comunal.



## Organización del trabajo



Los trabajos que se requieren se realizan con mano de obra comunal